

Terapeuta Internacional del Comportamiento

Requisitos



Organización
Internacional de Análisis
del Comportamiento
(IBAO) 2021

v100

Comité de Traducción de Habla Hispana
Celia Nogales González, PhD, BCBA, IBA
Eliana Elisabeth Pozzi, BCBA, LBA, IBA
Goretti Galañena Ochandorena, BCBA, IBA
Mapy Chavez Askins, PhD, BCBA-D, IBA
Marta Palacios Pandelet, BCBA, IBA
Mercedes García Pérez-Luna, BCBA, IBA

Requisitos Para Obtener La Certificación De Terapeuta Internacional Del Comportamiento (Ibt)

02

Diploma de graduado en enseñanza secundaria obligatoria
(o el título equivalente en la región)

Registrarse en la Web de la IBAO y Pagar las Tasas
Firmar el Formulario de Acuerdo con las Directrices
Éticas

Completar las 40
horas de formación
requeridas por un
proveedor de
contenidos aprobado

Elegir un supervisor y firmar
el Acuerdo de Supervisión

Completar la Prueba
de Habilidades del
Candidato

Completar 4 horas de
educación continua

Completar 300 horas
de práctica
supervisada

Recibir 10 horas de
supervisión

**APROBAR EL
EXAMEN PARA IBT**

Requisitos Para Alcanzar La Certificación Ibt

01

El Terapeuta Internacional del Comportamiento (IBT, por sus siglas en inglés) es una certificación que obtienen aquellos que aplican diariamente intervenciones, programas educativos, apoyos y otros servicios diseñados por analistas del comportamiento. Los requisitos de un IBT implican cinco categorías principales. Estas son: realizar el registro, completar los requisitos educativos, tener una práctica supervisada, pasar la Prueba de Habilidades del Candidato y aprobar el examen online de IBT.



Entra en
www.theibao.com y crea
una cuenta de candidato.

Regístrate y paga las
tasas.

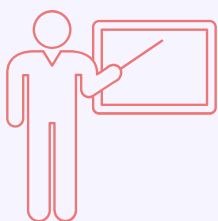

Completa las 40 horas
de formación en los
contenidos educativos
para IBT.



Realiza la Prueba de
Habilidades del
Candidato.



Cumplimenta 300
horas de prácticas
supervisadas.

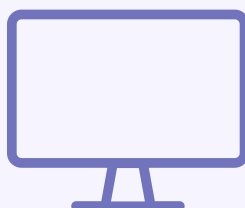

Realiza el examen
online para IBT.

Para ser aspirante al examen IBT, es un requisito el realizar la capacitación en contenidos para IBT. Este contenido tiene al menos 40 horas de duración e implica toda la información necesaria para comenzar a practicar como un IBT certificado. El contenido de esta formación incluye:

- Diversidad funcional
- Conceptos analítico- comportamentales básicos
- Toma de datos
- Asistencia en procedimientos de evaluación
- Enseñanza de habilidades
- Problemas del comportamiento
- Comportamiento profesional profesional

Las habilidades y conceptos requeridos para el estudio se presentan en el documento oficial sobre el contenido de capacitación de IBT y el contenido de capacitación expandido. Estos documentos se encuentran disponibles para ser descargados en la web de la IBAO: www.theibao.com

Las 40 horas de capacitación se pueden adquirir a través de múltiples recursos, aunque habitualmente un proveedor proporciona toda la capacitación. Utilizar diferentes proveedores tiene el riesgo de caer en la redundancia de los contenidos, así como cumplimentar documentación adicional de cada proveedor.

Aunque la capacitación de 40 horas puede realizarse en tan solo una semana, habitualmente requerirá, al menos, de 2 a 10 semanas.

Una vez se haya realizado la capacitación, el candidato necesita subir un documento que justifique la cumplimentación de las 40 horas de capacitación en su cuenta online.

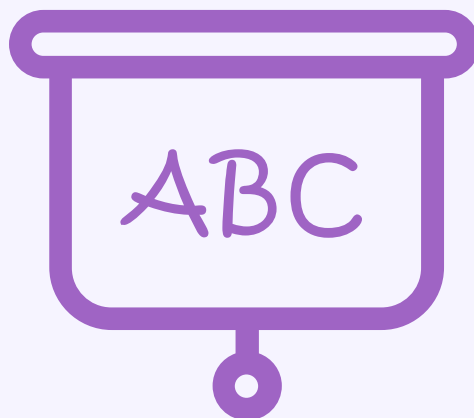

Los analistas del comportamiento que trabajan como supervisores tienen un papel muy importante en el desarrollo de un IBT, el campo del análisis del comportamiento y en la floreciente percepción de lo que significa ABA en todo el mundo. Es a través de la supervisión intensiva, las directrices éticas y el amplio conocimiento, lo que permitirá a un supervisor ayudar al crecimiento de un IBT.

Debido a que ABA se está desarrollando de maneras diversas en diferentes países del mundo, un único criterio universal para los requisitos de un supervisor no sería apropiado para cada candidato a IBT. Por tanto, la IBAO ha creado un rango de opciones que aseguran la flexibilidad y las competencias necesarias para convertirse en supervisor de un candidato a IBT.

Requisitos Específicos

Un 10% de todos los supervisores recibirá una auditoría para asegurar que los supervisores cumplen con los requisitos específicos establecidos por la IBAO.

Un supervisor debe cumplir, al menos, UNO de los siguientes requisitos:

1. Certificación IBA vigente.
2. Ser analista de conducta con credenciales vigentes de otro comité o entidad (ejemplos: BCBA®, BCBA-D®, QABA®, licencia nacional, regional o estatal para ser analista del comportamiento).
3. Poseer un máster o doctorado de un programa acreditado por la ABAI.
4. Poseer un máster o doctorado de una disciplina relacionada y que haya cumplimentado de forma exitosa todos los Objetivos Educativos Requeridos (REOs) de un IBA o equivalente.
5. * Poseer un máster o doctorado con 5 o más años de trabajo directo en ABA (*con un currículum probable y con aprobación de la IBAO).

Acuerdo de Supervisión para IBT



FECHA: _____

Este acuerdo describe la relación, roles y expectativas para las prácticas supervisadas en Análisis del Comportamiento Aplicado (ABA) entre _____, el candidato a IBT (el supervisado), y _____, el supervisor.

La supervisión de un candidato a IBT es una de las características más relevantes de la certificación IBT. El proceso es instructivo y proporciona al candidato claras oportunidades de implementar y practicar todas las habilidades listadas en las 40 horas de capacitación en los contenidos para un IBT.

El total de práctica supervisada consiste en 300 horas en las que la supervisión tiene lugar 1 hora de cada 30 horas de prácticas. El número total de horas de supervisión es de 10 horas. Las 300 horas se pueden completar entre un periodo mínimo de 10 semanas y un máximo de 24 meses. Aquellos candidatos que requieran más de 24 meses desde el momento en el que se registraron, deben contactar con info@theibao.com

El periodo de este Acuerdo se establece desde el _____ hasta el _____.

Sólo se puede comenzar a contabilizar horas de supervisión cuando se haya firmado y acordado el Acuerdo de supervisión. Es un imperativo que cualquier cambio en la relación de supervisión sea actualizado de forma inmediata en la web de la IBA. De esta forma, todas las horas de práctica supervisada se contabilizarán para el total exigido.

Los supervisores deben cumplir los requisitos establecidos en la lista de cualificaciones de un supervisor IBA.

Los supervisores y candidatos deben llevar a cabo las prácticas, servicios y supervisión de acuerdo con la guía ética de la IBAO. Se realizarán auditorías de las calificaciones del supervisor al 10% de los candidatos.

Los supervisores están de Acuerdo en presentar los documentos de verificación para demostrar que se han cumplido los requisitos al aceptar esta experiencia de supervisión.

Alcance de la experiencia:

El candidato podrá proporcionar servicios ABA realizando tareas y poniendo en práctica las habilidades que se establecen en las 40 horas de formación en contenidos para un IBT. La supervisión se puede desarrollar en persona (en sesiones individuales o grupales) o a distancia (en sesiones individuales o grupales).

Acuerdo de Supervisión para IBT



Requisitos:

El candidato está de Acuerdo en mantener un registro de las actividades de supervisión.

El supervisor está de Acuerdo en firmar las horas en las que se desarrollen las actividades apropiadas y no retendrá la firma de las actividades de supervisión, si las horas que se realizaron fueron apropiadas.

El supervisor y el candidato están de Acuerdo en subir el Formulario de Documentación de la Supervisión en cada encuentro de supervisión.

El supervisor seleccionará dos conjuntos de habilidades y las evaluará en la Prueba de Habilidades del Candidato.

El supervisor subirá el Formulario de Aprobación de la Evaluación de Habilidades del Candidato para contabilizar las CSTs.

El Acuerdo puede terminarse en cualquier momento por ambas partes. Sin embargo, todos los pasos necesarios deberían llevarse a cabo para resolver cualquier diferencia. De esta forma, las horas de práctica supervisada no serán interrumpidas indebidamente.

El candidato es responsable de obtener el consentimiento informado de los clientes para compartir información, datos e información confidencial con el supervisor.

El candidato y el supervisor están de acuerdo en que el supervisor es responsable de la toma de decisiones clínicas, en la guía del caso y en la responsabilidad. Ambos están de acuerdo en que la IBAO no es responsable de ninguna situación negativa que pueda surgir al proporcionarse servicios y durante el proceso de supervisión.

Ambas partes están de acuerdo con lo estipulado en este documento y practicarán de acuerdo con las Directrices éticas de la IBAO.

Firma del candidato: _____

Nombre completo del candidato: _____

Email del candidato: _____

Firma del supervisor: _____

Nombre completo del supervisor: _____

Email del supervisor: _____

Para comenzar a contabilizar las 300 horas de práctica supervisada, tanto el candidato como el supervisor deben firmar previamente el Acuerdo de Supervisión. Una vez este Acuerdo haya sido firmado, el candidato puede comenzar a acumular sus horas de prácticas.

Práctica Supervisada

Se requieren al menos 300 horas de práctica supervisada para presentarse al examen IBT.

Se requiere una (1) hora de supervisión por cada 30 horas de prácticas.

No hay restricciones ni limitaciones en el número de horas directamente aplicadas con un cliente. Por tanto, el 100% de las horas supervisadas para un candidato IBT pueden obtenerse proporcionando servicios directos.

Se requiere una hora de supervisión por cada 30 horas de prácticas. Se puede organizar la supervisión en cualquier momento dentro de esas 30 horas. Se precisa una hora de supervisión por las primeras horas de prácticas (1-30); se requiere una hora de supervisión para las siguientes 30 horas de prácticas (31-60); y así sucesivamente, para cada 30 horas de prácticas (61-90, 91-120, etc.).

Las 30 horas de prácticas pueden organizarse en un período de 1 semana, en un período de 2 semanas o en más tiempo. Independientemente de cuánto tiempo lleve completar 30 horas de prácticas, una de esas 30 horas debe ser supervisada.

Un candidato puede hacer más de una hora de supervisión por cada 30 horas de prácticas, pero sólo una hora por cada 30 contarán para el requisito de las 10 horas de supervisión antes de presentarse al examen IBT.

Todas las horas de supervisión pueden realizarse a través de métodos a distancia.

Las horas de prácticas supervisadas pueden comenzar inmediatamente tras el registro y firma del Acuerdo de Supervisión. Estas horas de prácticas pueden acumularse mientras el candidato esté obteniendo las 40 horas de capacitación. No es necesario completar las 40 horas de capacitación antes del inicio de las horas de práctica supervisada.

Práctica Supervisada (continuación)

Se acepta la supervisión grupal para no más de 5 de las 10 horas de supervisión requeridas (50%).

La supervisión grupal se limita a grupos con un mínimo de 5 candidatos.

El candidato puede tener múltiples supervisores a lo largo de su proceso de certificación/ capacitación.

- Cada supervisor debe estar registrado en la IBAO y debe cumplir los requisitos del supervisor.
- El Acuerdo de Supervisión debe firmarse con cada supervisor antes de iniciar la práctica supervisada.
- Los supervisores conservan el derecho de terminar su relación de supervisión con un candidato en caso de una infracción importante de las directrices éticas de la IBAO.

Documentación

Para cada encuentro de supervisión, ya sea en grupo, a distancia o cara a cara, **el supervisor y el candidato deben rellenar el Formulario de Documentación de la Supervisión** para registrar la información sobre el encuentro. Estos formularios deben completarse online, iniciando sesión en su respectiva cuenta de la IBAO. Se requiere un Formulario de Documentación de la Supervisión por cada hora de supervisión, para que esa hora de supervisión cuente para las 10 horas requeridas.

El *candidato* completa el Formulario de Documentación de la Supervisión y lo envía a través de su cuenta en IBAO. La plataforma de la IBAO enviará un correo electrónico al supervisor, quien iniciará sesión en su cuenta y completará su parte. Tanto el candidato como el supervisor tendrán acceso al formulario una vez que esté completado y firmado.

La información requerida incluye:

- Fecha del encuentro de supervisión
- Contexto de intervención
- Fecha de inicio del período de supervisión
- Fecha de finalización del período de supervisión
- Total de horas de experiencia acumuladas durante el período de supervisión
- Total de horas supervisadas acumuladas durante el período de supervisión
- Total de horas acumuladas
- Método de supervisión
- Tipo de supervisión (grupal/individual/etc.)
- Notas de supervisión
- Retroalimentación

Documentación de la Supervisión para IBT



CONTEXTO DE INTERVENCIÓN:

FECHA: _____

CANDIDATO: _____ SUPERVISOR: _____

FECHA DE INICIO DEL PERÍODO DE SUPERVISIÓN: _____ FECHA DE FINALIZACIÓN DEL PERÍODO DE SUPERVISIÓN: _____

TOTAL DE HORAS DE *EXPERIENCIA* ACUMULADAS DURANTE EL PERÍODO DE SUPERVISIÓN: _____
TOTAL DE HORAS *SUPERVISADAS* ACUMULADAS DURANTE EL PERÍODO DE SUPERVISIÓN: _____

TIPO DE SUPERVISIÓN (RODEA UNA): GRUPAL INDIVIDUAL

MÉTODO DE SUPERVISIÓN (RODEA UNA): OBSERVACIÓN REVISIÓN DE VÍDEO
ENCUENTRO

NOTAS: _____

RETROALIMENTACIÓN: _____

FIRMA: _____

Durante las horas de práctica supervisada, el supervisor del candidato realizará dos Pruebas de Habilidades del Candidato (CSTs) sobre dos conjuntos de habilidades diferentes que se esperan del candidato en función de las funciones y habilidades que se muestran durante la supervisión. La CST puede ser diferente para cada candidato. No hay una lista de habilidades preseleccionadas para ser evaluadas. Las habilidades evaluadas son aquellas que fueron supervisadas. Entre las CSTs que se pueden llevar a cabo están, por ejemplo, la toma de datos, la implementación de un entrenamiento en ensayos discretos (DTT), los programas de enseñanza de comportamiento verbal, los programas de desarrollo de habilidades funcionales, las evaluaciones, los programas de reforzamiento, la representación gráfica del comportamiento, etc. Cualquier habilidad que forme parte de las 40 horas de capacitación en las que el IBT está siendo supervisado, es aceptable como conjunto de habilidades para la CST.

Los servicios y habilidades que están siendo supervisadas son aquellas que serán evaluadas. El supervisor es el responsable de crear un formulario con los objetivos a evaluar y las habilidades.

- La Prueba de Habilidades del Candidato (CST) debe cubrir, al menos, 10 componentes de un conjunto de habilidades que dure, al menos, 10 minutos.
- Debe alcanzarse un mínimo del 80%.
- Se necesitan dos CSTs.
- Se necesita una habilidad diferente para cada CST.
- El CST es una evaluación en vivo de las habilidades del candidato durante la prestación de servicios, muy similar a una evaluación de la integridad del procedimiento del tratamiento.

Al igual que con los requisitos de supervisión, las CSTs se pueden completar tanto con el supervisor físicamente presente, como de forma remota, a través de Hi Rasmus, Zoom, Facetime, etc., o mediante una grabación de video.

Para que el Supervisor Cree la CST

Para crear el registro de datos de la CST, sigue los siguientes pasos:

- Decide qué servicio o conjunto de habilidades vas a evaluar
- Crea un análisis de tareas o una lista de pasos para la habilidad seleccionada
- Utiliza al menos 10 puntos para evaluar la habilidad puesta a prueba
- Crea un sistema de puntuación (sí/no; +/-; etc.)
- Puntúa el desempeño del candidato mientras demuestra la habilidad seleccionada.

El supervisor del candidato debe enviar los Formularios de Aprobación de la Prueba de Habilidades del Candidato a la cuenta del supervisor.



Ejemplo de hoja de recolección de datos para CST

11

Fecha: _____ Candidato: _____ Supervisor: _____

Hora de Inicio: _____ Hora de Finalización: _____ Duración: _____

	Ensayo 1	Ensayo 2	Ensayo 3	Ensayo 4	Ensayo 5
Materiales organizados	S/N	S/N	S/N	S/N	S/N
Obtiene la atención del alumno	S/N	S/N	S/N	S/N	S/N
Presenta Ed	S/N	S/N	S/N	S/N	S/N
Espera 5 segundos a que el alumno responda	S/N	S/N	S/N	S/N	S/N
Refuerza la respuesta correcta	S/N	S/N	S/N	S/N	S/N
Presenta el Ed y la ayuda ante la respuesta incorrecta	S/N	S/N	S/N	S/N	S/N
Materiales claros	S/N	S/N	S/N	S/N	S/N
Toma datos	S/N	S/N	S/N	S/N	S/N
Se prepara para el siguiente ensayo	S/N	S/N	S/N	S/N	S/N
Maneja el comportamiento en los intervalos entre ensayos	S/N	S/N	S/N	S/N	Y/N
	/10	/10	/10	/10	/10

En este ejemplo observamos un CST para un DTT (entrenamiento en ensayos discretos) y el supervisor ha creado una CST de 10 componentes diferentes de la habilidad y que evalúa a través de 5 ensayos. Conforme el candidato está realizando el DTT, el supervisor está evaluando la precisión de la implementación. En este ejemplo, el supervisor hará un círculo en S para Sí y en N para No en cada uno de los componentes de los ensayos a lo largo de los 5 ensayos de su CST. Es importante que el lector tenga en cuenta que este ejemplo sirve sólo con el objetivo de mostrar visualmente un ejemplo. Cada CST debe durar 10 minutos. Para algunas sesiones de DTT, 10 minutos permitirán la presentación de 20 ensayos con algunos alumnos.

Formulario de Aprobación de la Prueba de Habilidades del Candidato



FECHA: _____ CANDIDATO: _____

SUPERVISOR: _____

DESCRIPCIÓN DE LA CST: _____

FIRMA DEL CANDIDATO: _____

FIRMA DEL SUPERVISOR: _____

Complete un formulario por cada CST. Se requieren dos CST. Ambas CST deben realizarse sobre diferentes conjuntos de habilidades. El supervisor del candidato debe diseñar, realizar y aprobar (aprobar/ suspender) el conjunto de habilidades del candidato. El supervisor debe cargar el formulario completo en la cuenta del supervisor. Se requiere un formulario para cada CST realizada. No se requiere ningún formulario si el supervisor evaluó el proyecto como suspenso. No hay límite en la cantidad de pruebas CST que se pueden intentar hasta que se aprueben dos.

Uno de los aspectos más importantes de ser certificado como IBT es continuar aprendiendo y desarrollarse profesionalmente. Se requieren cuatro (4) horas de unidades de educación continua (CEUs) antes de la certificación.

Cada candidato necesitará documentar los CEUs obtenidos. La documentación requiere un documento físico que claramente muestre el contenido y duración del evento formativo, cuándo ha tenido lugar la capacitación y cuál es la organización o el profesional que ha proporcionado dicha capacitación. A continuación se presentan los tipos de CEUs que son aceptables:

- Participación en seminarios online o en persona, talleres, capacitaciones en ABA o contenidos relacionados con el análisis del comportamiento
- Presentación de un seminario, taller o capacitación en ABA o contenidos relacionados con el análisis del comportamiento

Educación continua previa a la certificación

- Se requieren 4 unidades de educación continua (CEUs)
- 1 hora de Ética
- 1 hora de Diversidad Cultural y Sensibilización
- 2 horas en Otros Temas Relacionados con ABA

Tras cumplir todos los requisitos establecidos, el candidato a IBT se registra y se presenta al examen online para IBT. Los requisitos para el examen IBT se han creado para que permitan que el máximo número de personas alrededor del mundo puedan demostrar sus competencias.

- No se necesitan centros examinadores.
- No se necesita viajar a diferentes países.
- No se necesita pasar la noche fuera ni añadir gastos adicionales.
- Todo lo que necesitas es hacer el examen en un espacio tranquilo y austero, con conexión a internet.
- La supervisión y seguridad del examen se realiza de forma online.

Detalles del Examen para IBT



- Examen online, sin centros examinadores.
- Supervisión online y virtual.
- 75 preguntas de opción múltiple o de verdadero y falso.
- 2 horas para realizar el examen.
- Contenidos: conceptos analítico- comportamentales básicos de ABA, diversidad funcional, formas de enseñar, estrategias basadas en la evidencia y más.

Tras haberte certificado como IBT, hay algunos requisitos que se deben cumplir para mantener tu certificación. El ciclo de certificación IBT es de 2 años. Esto significa que cuando te certificas, mantienes tu certificación durante 2 años. Cada 2 años necesitas re-certificarte, con el objetivo de mantener tu certificación.

Para re-certificarte cada 2 años

- 8 horas de educación continua (4 por año)
 - 2 horas de ética (1 por año)
 - 2 horas de diversidad cultural y sensibilización
 - 4 horas en temas relacionados con ABA (2 por año)
- Supervisión continua de la práctica en ABA

Educación Continua

Cada IBT necesitará documentar los CEUs que haya obtenido. La documentación requiere el contenido de la actividad, como un certificado de asistencia o un documento físico que muestre claramente el contenido y la duración del evento formativo.

- Participación en seminarios online o en persona, talleres, capacitaciones en ABA o contenidos relacionados con el análisis del comportamiento
- Presentación de un seminario, taller o capacitación en ABA o contenidos relacionados con el análisis del comportamiento

Supervisión Continua

- La práctica de todos los IBT debe ser supervisada por un supervisor cualificado
- La supervisión puede ser en persona o a distancia, individual o en grupo y puede suponer un 100% de trabajo directo con el cliente
- El supervisor de un IBT debe estar registrado en la IBAO y cumplir con los requisitos de supervisor
- Se aceptan múltiples supervisores
- Se necesita cumplimentar el Formulario de Documentación de cada encuentro de supervisión, de la misma manera que los formularios se requerían durante la supervisión previa a la certificación

IBAO requiere que la prestación de servicios por parte de un IBT tenga AL MENOS 1 hora de supervisión por cada 40 horas de práctica.



Las mejores prácticas sugieren que la supervisión debería llevarse a cabo a una frecuencia mayor que 1 hora por cada 40 horas de práctica. Un IBT necesitaría una hora de supervisión por cada 4-5 horas de práctica cuando está aprendiendo nuevas habilidades, iniciando un nuevo caso o cuando está recién certificado. El requisito de la supervisión de una hora por cada 40 horas de prácticas es un mínimo absoluto y la frecuencia real debe ser más alta según lo determine el supervisor del IBT, en función de los contextos clínicos y locales.